OBEC MUKAŘOV

Zastupitelstvo obce Mukařov

Obecně závazná vyhláška č. 5/2019,

o místních poplatcích

Zastupitelstvo obce Mukařov se na svém zasedání dne 10.12.2019 usnesením č. 19/13/2019 usneslo vydat na základě § 14 zákona č. 565/1990 Sb., o místních poplatcích, ve znění pozdějších předpisů (dále jen „zákon o místních poplatcích"), a v souladu s § 10 písm. d) a § 84 odst. 2 písm. h) zákona č. 128/2000 Sb., o obcích (obecní zřízení), ve znění pozdějších předpisů, tuto obecně závaznou vyhlášku (dále jen „tato vyhláška"):

ČÁST PRVNÍ

Čl. 1
Úvodní ustanovení

(1) Obec Mukařov touto obecně závaznou vyhláškou zavádí tyto místní poplatky:

a) poplatek ze psů,

b) poplatek za užívání veřejného prostranství,

c) poplatek ze vstupného,

d) poplatek z pobytu.

(2) Správcem poplatku je obecní úřad Mukařov.

ČÁST DRUHÁ
Oddíl 1 – Poplatek ze psů

Čl. 2
Poplatník a předmět poplatku

(1) Poplatek ze psů platí držitel psa. Držitelem je pro účely tohoto poplatku osoba, která je přihlášená nebo má sídlo na území České republiky (dále jen „poplatník").[1]

(2) Poplatek ze psů se platí ze psů starších 3 měsíců.[2]

Čl. 3
Ohlašovací povinnost

(1) Poplatník je povinen ohlásit správci poplatku vznik své poplatkové povinnosti do 10 dnů ode dne, kdy se pes stal starším tří měsíců, nebo ode dne, kdy nabyl psa staršího tří měsíců. Ve lhůtě 15 dnů je povinen ohlásit také zánik své poplatkové povinnosti (např. úhyn psa, jeho ztrátu, darování nebo prodej).

(2) Povinnost ohlásit držení psa má i osoba, která je od poplatku osvobozena.

---

[1] § 2 odst. 1 zákona o místních poplatcích
[2] § 2 odst. 2 zákona o místních poplatcích

(3) V ohlášení poplatník uvede[3]

a) jméno, popřípadě jména, a příjmení nebo název, obecný identifikátor, byl-li přidělen, místo pobytu nebo sídlo, sídlo podnikatele, popřípadě další adresu pro doručování; právnická osoba uvede též osoby, které jsou jejím jménem oprávněny jednat v poplatkových věcech,

b) čísla všech svých účtů u poskytovatelů platebních služeb, včetně poskytovatelů těchto služeb v zahraničí, užívaných v souvislosti s podnikatelskou činností, v případě, že předmět poplatku souvisí s podnikatelskou činností poplatníka,

c) další údaje rozhodné pro stanovení poplatku, zejména stáří a počet držených psů, včetně skutečností zakládajících vznik nároku na úlevu nebo osvobození od poplatku.

(4) Dojde-li ke změně údajů uvedených v ohlášení, je poplatník povinen tuto změnu oznámit do 15 dnů ode dne, kdy nastala.[4]

(5) Povinnost ohlásit údaj podle odst. 3 nebo jeho změnu se nevztahuje na údaj, který může správce poplatku automatizovaným způsobem zjistit z rejstříků nebo evidencí, do nichž má zřízen automatizovaný přístup. Okruh těchto údajů zveřejní správce poplatku na své úřední desce.[5]

Čl. 4

Sazba poplatku

Sazba poplatku za kalendářní rok činí:

a) za jednoho psa 200 Kč,

b) za druhého a každého dalšího psa téhož držitele 250 Kč,

c) za psa, jehož držitelem je poživatel invalidního, starobního vdovského nebo vdoveckého důchodu, který je jeho jediným zdrojem příjmu anebo poživatel sirotčího důchodu 100 Kč,

d) za druhého a každého dalšího psa téhož držitele, kterým je poživatel invalidního, starobního vdovského nebo vdoveckého důchodu, který je jeho jediným zdrojem příjmu anebo poživatel sirotčího důchodu 125 Kč.

Čl. 5

Splatnost poplatku

(1) Poplatek je splatný nejpozději do 30. 4. příslušného kalendářního roku.

(2) Vznikne-li poplatková povinnost po datu splatnosti uvedeném v odstavci 1, je poplatek splatný nejpozději do 15. dne měsíce, který následuje po měsíci, ve kterém poplatková povinnost vznikla.

---

[3] § 14a odst. 2 zákona o místních poplatcích
[4] § 14a odst. 4 zákona o místních poplatcích
[5] § 14a odst. 5 zákona o místních poplatcích

Čl. 6

Osvobození a úlevy

(1) Od poplatku ze psů je osvobozen držitel psa, kterým je osoba nevidomá, osoba, která je považována za závislou na pomoci jiné fyzické osoby podle zákona upravujícího sociální služby, osoba, která je držitelem průkazu ZTP nebo ZTP/P, osoba provádějící výcvik psů určených k doprovodu těchto osob, osoba provozující útulek pro zvířata nebo osoba, které stanoví povinnost držení a používání psa zvláštní právní předpis[6].

(2) Úleva se poskytuje držiteli psa, který prokáže, že psa získal z útulku, ve výši jednoho ročního poplatku.

(3) Údaj rozhodný pro osvobození nebo úlevu dle odst. 1 a 2 tohoto článku je poplatník povinen ohlásit ve lhůtě do 15 dnů od skutečnosti zakládající nárok na osvobození nebo úlevu.

(4) V případě, že poplatník nesplní povinnost ohlásit údaj rozhodný pro osvobození nebo úlevu ve lhůtách stanovených touto vyhláškou nebo zákonem, nárok na osvobození nebo úlevu zaniká.[7]

Oddíl 2 – Poplatek za užívání veřejného prostranství

Čl. 7

Předmět poplatku a poplatník

(1) Poplatek za užívání veřejného prostranství se vybírá za zvláštní užívání veřejného prostranství, kterým se rozumí provádění výkopových prací, umístění dočasných staveb a zařízení sloužících pro poskytování prodeje a služeb, pro umístění stavebních nebo reklamních zařízení, zařízení cirkusů, lunaparků a jiných obdobných atrakcí, umístění skládek, vyhrazení trvalého parkovacího místa a užívání tohoto prostranství pro kulturní, sportovní a reklamní akce nebo potřeby tvorby filmových a televizních děl.[8]

(2) Poplatek za užívání veřejného prostranství platí fyzické i právnické osoby, které užívají veřejné prostranství způsobem uvedeným v odstavci 1 (dále jen „poplatník").[9]

Čl. 8

Veřejná prostranství

Poplatek se platí za užívání veřejných prostranství, která jsou graficky vyznačena na mapách v příloze č. 1, která tvoří nedílnou součást této vyhlášky.

---

[6] § 2 odst. 2 zákona o místních poplatcích
[7] § 14a odst. 6 zákona o místních poplatcích
[8] § 4 odst. 1 zákona o místních poplatcích
[9] § 4 odst. 2 zákona o místních poplatcích

Čl. 9

Ohlašovací povinnost

(1) Poplatník je povinen ohlásit zvláštní užívání veřejného prostranství správci poplatku nejpozději 10 dní před zahájením užívání veřejného prostranství. V případě užívání veřejného prostranství po dobu kratší než 3 dny, je povinen splnit ohlašovací povinnost nejpozději v den zahájení užívání veřejného prostranství. Pokud tento den připadne na sobotu, neděli nebo státem uznaný svátek, je poplatník povinen splnit ohlašovací povinnost nejblíže následující pracovní den.

(2) V ohlášení poplatník uvede[10]

a) jméno, popřípadě jména, a příjmení nebo název, obecný identifikátor, byl-li přidělen, místo pobytu nebo sídlo, sídlo podnikatele, popřípadě další adresu pro doručování; právnická osoba uvede též osoby, které jsou jejím jménem oprávněny jednat v poplatkových věcech,

b) čísla všech svých účtů u poskytovatelů platebních služeb, včetně poskytovatelů těchto služeb v zahraničí, užívaných v souvislosti s podnikatelskou činností, v případě, že předmět poplatku souvisí s podnikatelskou činností poplatníka,

c) další údaje rozhodné pro stanovení poplatku, zejména předpokládanou dobu, způsob, místo a výměru užívání veřejného prostranství, včetně skutečností dokládajících vznik nároku na případnou úlevu nebo osvobození od poplatku.

(3) Poplatník, který nemá sídlo nebo bydliště na území členského státu Evropské unie, jiného smluvního státu Dohody o Evropském hospodářském prostoru nebo Švýcarské konfederace, uvede kromě údajů požadovaných v odstavci 2 adresu svého zmocněnce v tuzemsku pro doručování.[11]

(4) Dojde-li ke změně údajů uvedených v ohlášení, je poplatník povinen tuto změnu oznámit do 15 dnů ode dne, kdy nastala.[12]

(5) Povinnost ohlásit údaj podle odst. 2 nebo jeho změnu se nevztahuje na údaj, který může správce poplatku automatizovaným způsobem zjistit z rejstříků nebo evidencí, do nichž má zřízen automatizovaný přístup. Okruh těchto údajů zveřejní správce poplatku na své úřední desce.[13]

Čl. 10

Sazba poplatku

(1) Sazba poplatku činí za každý i započatý m^2 a každý i započatý den:

a) za umístění dočasných staveb a zařízení sloužících pro poskytování služeb 10 Kč,

b) za umístění dočasných staveb sloužících pro poskytování prodeje 10 Kč,

c) za umístění zařízení sloužících pro poskytování prodeje 70 Kč,

---

[10] § 14a odst. 2 zákona o místních poplatcích
[11] § 14a odst. 3 zákona o místních poplatcích
[12] § 14a odst. 4 zákona o místních poplatcích
[13] § 14a odst. 5 zákona o místních poplatcích

d) za provádění výkopových prací 10 Kč,

e) za umístění stavebních zařízení 10 Kč,

f) za umístění reklamních zařízení 50 Kč,

g) za umístění zařízení lunaparků a jiných obdobných atrakcí 2 Kč,

h) za umístění zařízení cirkusů 2 Kč,

i) za umístění skládek[14] 10 Kč,

j) za vyhrazení trvalého parkovacího místa 10 Kč,

k) za užívání veřejného prostranství pro kulturní akce 10 Kč,

l) za užívání veřejného prostranství pro sportovní akce 10 Kč,

m) za užívání veřejného prostranství pro reklamní akce 10 Kč,

n) za užívání veřejného prostranství pro potřeby tvorby filmových a televizních děl 10 Kč.

(2) Obec stanovuje poplatek paušální částkou:
za vyhrazení trvalého parkovacího místa 5 000 Kč/rok.

Čl. 11
Splatnost poplatku

(1) Poplatek ve stanovené výši je splatný:

a) při užívání veřejného prostranství po dobu kratší 3 dnů nejpozději v den zahájení užívání veřejného prostranství,

b) při užívání veřejného prostranství po dobu 3 dnů nebo delší nejpozději do 3 dnů od zahájení užívání veřejného prostranství

(2) Poplatek stanovený paušální částkou je splatný do 15 dnů od splnění ohlašovací povinnosti.

(3) Připadne-li konec lhůty splatnosti na sobotu, neděli nebo státem uznaný svátek, je dnem, ve kterém je poplatník povinen svoji povinnost splnit, nejblíže následující pracovní den.

Čl. 12
Osvobození a úlevy

(1) Poplatek se neplatí:

a) za vyhrazení trvalého parkovacího místa pro osobu, která je držitelem průkazu ZTP nebo ZTP/P,

b) z akcí pořádaných na veřejném prostranství, jejichž celý výtěžek je odveden na charitativní a veřejně prospěšné účely[15].

(2) Od poplatku se dále osvobozují:

---

[14] Skládkou se rozumí odložení movitých věcí na veřejném prostranství, určených k dalšímu využití, uskladnění nebo likvidaci - např. palivové dříví, stavební materiál apod. Za skládku se nepovažuje odložení komunálního odpadu na místě k tomu obcí určeném.

[15] § 4 odst. 1 zákona o místních poplatcích

a) krátkodobé užívání veřejného prostranství na dobu 48 hodin za účelem umístění skládky dle čl. 15 odst.1 písm. f) a odstranění havárie na inženýrských sítích
b) užívání pozemku nebo jeho části, který je obcí pronajat.

(3) Údaj rozhodný pro osvobození nebo úlevu dle odst. 1a), 1b), 2a) tohoto článku je poplatník povinen ohlásit ve lhůtě 10 dnů.

(4) V případě, že poplatník nesplní povinnost ohlásit údaj rozhodný pro osvobození nebo úlevu ve lhůtách stanovených touto vyhláškou nebo zákonem, nárok na osvobození nebo úlevu zaniká.16

Oddíl 3 – Poplatek ze vstupného

Čl. 13

Předmět poplatku a poplatník

(1) Poplatek ze vstupného se vybírá ze vstupného na kulturní, sportovní, prodejní nebo reklamní akce, sníženého o daň z přidané hodnoty, je-li v ceně vstupného obsažena.[17]

(2) Poplatek ze vstupného platí fyzické a právnické osoby, které akci pořádají.[18]

Čl. 14

Ohlašovací povinnost

(1) Poplatník je povinen ohlásit pořádání akce správci poplatku nejpozději 10 dnů před jejím konáním.

(2) V ohlášení poplatník dále uvede[19]

a) jméno, popřípadě jména, a příjmení nebo název, obecný identifikátor, byl-li přidělen, místo pobytu nebo sídlo, sídlo podnikatele, popřípadě další adresu pro doručování; právnická osoba uvede též osoby, které jsou jejím jménem oprávněny jednat v poplatkových věcech,

b) čísla všech svých účtů u poskytovatelů platebních služeb, včetně poskytovatelů těchto služeb v zahraničí, užívaných v souvislosti s podnikatelskou činností, v případě, že předmět poplatku souvisí s podnikatelskou činností poplatníka,

c) další údaje rozhodné pro stanovení poplatku, zejména druh akce, datum, hodinu a místo jejího konání a výši vstupného, počet prodaných vstupenek (pokud se vydávají), včetně skutečností zakládajících vznik nároku na úlevu nebo osvobození od poplatku.

(3) Poplatník, který nemá sídlo nebo bydliště na území členského státu Evropské unie, jiného smluvního státu Dohody o Evropském hospodářském prostoru nebo Švýcarské

---

[16] § 14a odst. 6 zákona o místních poplatcích
[17] § 6 odst. 1 zákona o místních poplatcích
[18] § 6 odst. 2 zákona o místních poplatcích
[19] § 14a odst. 2 zákona o místních poplatcích

konfederace, uvede kromě údajů požadovaných v odstavci 2 adresu svého zmocněnce v tuzemsku pro doručování.[20]

(4) Dojde-li ke změně údajů uvedených v ohlášení, je poplatník povinen tuto změnu oznámit do 15 dnů ode dne, kdy nastala.[21]

(5) Povinnost ohlásit údaj podle odst. 2 nebo jeho změnu se nevztahuje na údaj, který může správce poplatku automatizovaným způsobem zjistit z rejstříků nebo evidencí, do nichž má zřízen automatizovaný přístup. Okruh těchto údajů zveřejní správce poplatku na své úřední desce.[22]

Čl. 15

Sazba poplatku

(1) Sazba poplatku činí z vybraného vstupného na:

a)	kulturní akci	10 %,
b)	sportovní akci	10 %,
c)	prodejní akci	20 %,
d)	reklamní akci	20 %.

(2) Paušální částka činí na:

a)	kulturní akci	1000 Kč za kalendářní rok,
b)	sportovní akci	1000 Kč za kalendářní rok,
c)	prodejní akci	5000 Kč za kalendářní rok,
d)	reklamní akci	5000 Kč za kalendářní rok.

(3) Volbu placení poplatku paušální částkou včetně výběru varianty paušální částky sdělí poplatník správci poplatku v rámci ohlášení dle čl. 14 odst. 2.

Čl. 16

Splatnost poplatku

(1) Poplatek je splatný do 10 dnů ode dne skončení akce.

(2) Při placení paušální částkou nejpozději do posledního dne kalendářního roku.

Čl. 17

Osvobození a úlevy

(1) Poplatek ze vstupného se neplatí z akcí, jejichž celý výtěžek je odveden na charitativní a veřejné prospěšné účely.[23]

(2) Od poplatku se dále osvobozují:

a) taneční kursy a kursy společenského chování a akce pořádané v rámci těchto kursů (prodloužené, závěrečné večírky, závěrečné plesy apod.),

---

[20] § 14a odst. 3 zákona o místních poplatcích
[21] § 14a odst. 4 zákona o místních poplatcích
[22] § 14a odst. 5 zákona o místních poplatcích
[23] § 6 odst. 1 věta poslední zákona o místních poplatcích

b) sportovní a kulturní akce pořádané tělovýchovnými jednotami a ostatními sportovními a kulturními organizacemi, které mají sídlo na území obce,

c) akce pořádané obcí, příspěvkovými organizacemi a organizačními složkami, jejichž zřizovatelem je obec.

(3) Údaj rozhodný pro osvobození nebo úlevu dle odst. 2a) tohoto článku je poplatník povinen ohlásit ve lhůtě 10 dnů od konání akce.

(5) V případě, že poplatník nesplní povinnost ohlásit údaj rozhodný pro osvobození nebo úlevu ve lhůtě stanovené touto vyhláškou nebo zákonem, nárok na osvobození nebo úlevu zaniká.[24]

Oddíl 4 – Poplatek z pobytu

Čl. 18

Předmět, poplatník a plátce poplatku

(1) Předmětem poplatku je úplatný pobyt trvající nejvýše 60 po sobě jdoucích kalendářních dnů u jednotlivého poskytovatele pobytu. Předmětem poplatku není pobyt, při kterém je na základě zákona omezována osobní svoboda.[25]

(2) Poplatníkem poplatku je osoba, která v obci není přihlášená (dále jen „poplatník").[26]

(3) Plátcem poplatku je poskytovatel úplatného pobytu (dále jen „plátce"). Plátce je povinen vybrat poplatek od poplatníka.[27]

Čl. 19

Ohlašovací povinnost

(1) Plátce je povinen podat správci poplatku ohlášení nejpozději do 10 dnů od zahájení činnosti spočívající v poskytování úplatného pobytu. Ukončení této činnosti plátce ohlásí správci poplatku ve lhůtě 15 dnů.

(2) V ohlášení plátce uvede[28]

a) jméno, popřípadě jména, a příjmení nebo název, obecný identifikátor, byl-li přidělen, místo pobytu nebo sídlo, sídlo podnikatele, popřípadě další adresu pro doručování; právnická osoba uvede též osoby, které jsou jejím jménem oprávněny jednat v poplatkových věcech,

b) čísla všech svých účtů u poskytovatelů platebních služeb, včetně poskytovatelů těchto služeb v zahraničí, užívaných v souvislosti s podnikatelskou činností, v případě, že předmět poplatku souvisí s podnikatelskou činností plátce,

c) další údaje rozhodné pro stanovení poplatku, zejména místa a zařízení, případně též období roku, v nichž poskytuje pobyt.

---

[24] § 14a odst. 6 zákona o místních poplatcích
[25] § 3a zákona o místních poplatcích
[26] § 3 zákona o místních poplatcích
[27] § 3f zákona o místních poplatcích
[28] § 14a odst. 2 zákona o místních poplatcích

(3) Plátce, který nemá sídlo nebo bydliště na území členského státu Evropské unie, jiného smluvního státu Dohody o Evropském hospodářském prostoru nebo Švýcarské konfederace, uvede kromě údajů požadovaných v odstavci 3 adresu svého zmocněnce v tuzemsku pro doručování.[29]

(4) Dojde-li ke změně údajů uvedených v ohlášení, je plátce povinen tuto změnu oznámit do 15 dnů ode dne, kdy nastala.[30]

(5) Povinnost ohlásit údaj podle odst. 2 nebo jeho změnu se nevztahuje na údaj, který může správce poplatku automatizovaným způsobem zjistit z rejstříků nebo evidencí, do nichž má zřízen automatizovaný přístup. Okruh těchto údajů zveřejní správce poplatku na své úřední desce.[31]

Čl. 20
Evidenční povinnost[32]

(1) Plátce je povinen vést v listinné nebo elektronické podobě evidenční knihu za každé zařízení nebo místo, kde poskytuje úplatný pobyt. Do evidenční knihy zapisuje údaje týkající se fyzické osoby, které poskytuje úplatný pobyt.

(2) Údaji podle odstavce 1 jsou
   a) den počátku a den konce pobytu,
   b) jméno, popřípadě jména, příjmení a adresa místa přihlášení nebo obdobného místa v zahraničí,
   c) datum narození,
   d) číslo a druh průkazu totožnosti, kterým může být
      1. občanský průkaz,
      2. cestovní doklad,
      3. potvrzení o přechodném pobytu na území,
      4. pobytová karta rodinného příslušníka občana Evropské unie,
      5. průkaz o povolení k pobytu,
      6. průkaz o povolení k pobytu pro cizince,
      7. průkaz o povolení k trvalému pobytu,
      8. průkaz žadatele o udělení mezinárodní ochrany, nebo
      9. průkaz žadatele o poskytnutí dočasné ochrany, a
   e) výše vybraného poplatku, nebo důvod osvobození od poplatku.

(3) Zápisy do evidenční knihy musí být vedeny správně, úplně, průkazně, přehledně, srozumitelně, způsobem zaručujícím trvalost zápisů a musí být uspořádány postupně z časového hlediska.

(4) Plátce je povinen uchovávat evidenční knihu po dobu 6 let ode dne provedení posledního zápisu.

---

[29] § 14a odst. 3 zákona o místních poplatcích
[30] § 14a odst. 4 zákona o místních poplatcích
[31] § 14a odst. 5 zákona o místních poplatcích
[32] § 3g zákona o místních poplatcích

Čl. 21
Evidenční povinnost ve zjednodušeném rozsahu[5]

(1) Plátce, který jako pořadatel kulturní nebo sportovní akce poskytuje úplatný pobyt účastníkům této akce, může plnit evidenční povinnost ve zjednodušeném rozsahu, pokud

a) důvodně předpokládá, že poskytne pobyt nejméně 1000 účastníkům této akce, a

b) oznámí záměr plnit evidenční povinnost ve zjednodušeném rozsahu nejméně 60 dnů přede dnem zahájení poskytování pobytu správci poplatku.

(2) Plátce v oznámení podle odstavce 1 písm. b) odůvodní předpokládaný počet účastníků akce, kterým bude poskytnut úplatný pobyt, a uvede o kulturní nebo sportovní akci alespoň údaje o

a) dni počátku a dni konce konání této akce,

b) názvu a druhu této akce, a

c) jednotlivých zařízeních nebo místech, ve kterých se bude pobyt poskytovat.

(3) Správce poplatku rozhodnutím zakáže plátci oznámené plnění evidenční povinnosti ve zjednodušeném rozsahu, nelze-li předpokládat splnění podmínek podle odstavce 1. O zákazu plnění evidenční povinnosti ve zjednodušeném rozsahu rozhodne správce poplatku nejpozději do 15 dnů ode dne oznámení podle odstavce 1 písm. b).

(4) Při plnění evidenční povinnosti ve zjednodušeném rozsahu se v evidenční knize vedou pouze

a) údaje podle odstavce 2 písm. a) až c) a

b) souhrnné údaje o počtu účastníků, kterým byl poskytnut pobyt, a o výši vybraného poplatku v členění podle
   1. dne poskytnutí pobytu,
   2. zařízení nebo místa, ve kterých byl pobyt poskytnut, a
   3. důvodu osvobození.

Čl. 22
Sazba poplatku

Sazba poplatku činí 6 Kč za každý započatý den pobytu, s výjimkou dne jeho počátku.

Čl. 23
Splatnost poplatku

Plátce odvede vybraný poplatek správci poplatku nejpozději do 10. dne následujícího pololetí.

Čl. 24

Osvobození a úlevy

(1) Od poplatku z pobytu je osvobozena osoba[33]

a) nevidomá, osoba, která je považována za závislou na pomoci jiné fyzické osoby podle zákona upravujícího sociální služby, osoba, která je držitelem průkazu ZTP/P, a její průvodce,

b) mladší 18 let,

c) hospitalizovaná na území obce ve zdravotnickém zařízení poskytovatele lůžkové péče s výjimkou osoby, které je poskytována lázeňská léčebně rehabilitační péče

1. hrazená jako příspěvková lázeňská léčebně rehabilitační péče podle zákona upravujícího veřejné zdravotní pojištění, nebo

2. nehrazená z veřejného zdravotního pojištění,

d) pečující o děti na zotavovací akci nebo jiné podobné akci pro děti podle zákona upravujícího ochranu veřejného zdraví konaných na území obce nebo

e) vykonávající na území obce sezónní práci[34] pro právnickou nebo podnikající fyzickou osobu nebo pobývající na území obce

1. ve školském zařízení pro výkon ústavní nebo ochranné výchovy anebo školském zařízení pro preventivně výchovnou péči anebo v zařízení pro děti vyžadující okamžitou pomoc,

2. v zařízení poskytujícím ubytování podle zákona upravujícího sociální služby,

3. v zařízení sloužícím k pomoci lidem v ohrožení nebo nouzi provozovaném veřejně prospěšným poplatníkem daně z příjmů právnických osob, nebo

4. za účelem výkonu záchranných nebo likvidačních prací podle zákona o integrovaném záchranném systému.

(2) Od poplatku z pobytu je osvobozen příslušník bezpečnostního sboru, voják v činné službě, státní zaměstnanec nebo zaměstnanec České republiky pobývající na území obce v zařízení ve vlastnictví České republiky nebo této obce v souvislosti s plněním služebních nebo pracovních úkolů.[35]

Čl. 25

Přechodné ustanovení

Osoba, která je plátcem poplatku z pobytu podle této vyhlášky a poskytovala úplatný pobyt nebo přechodné ubytování za úplatu přede dnem nabytí účinnosti této vyhlášky, je povinna splnit ohlašovací povinnost podle Čl. 3 této vyhlášky do 10 dnů ode dne nabytí její účinnosti.

---

[33] § 3b odst. 1 zákona o místních poplatcích
[34] § 3b odst. 3 zákona o místních poplatcích
[35] § 3b odst. 2 zákona o místních poplatcích

ČÁST TŘETÍ

Čl. 26

Navýšení poplatku

(1) Nebudou-li poplatky odvedeny plátcem včas nebo ve správné výši, vyměří mu správce poplatku poplatek platebním výměrem k přímé úhradě.[36]

(2) Včas neodvedené poplatky nebo část těchto poplatků může správce poplatku zvýšit až na trojnásobek; toto zvýšení je příslušenstvím poplatku sledujícím jeho osud.[37]

Čl. 27

Zrušovací ustanovení

Zrušuje se obecně závazná vyhláška č. 3/2012, ze dne 17. 7. 2012.

Čl. 28

Účinnost

Tato vyhláška nabývá účinnosti dnem 1. 1. 2020.

OBEC MUKAŘOV okres Praha - východ

..... PhDr. Kateřina Čadilová místostarostka

..... Rudolf Semanský starosta

Vyvěšeno na úřední desce obecního úřadu dne:

Sejmuto z úřední desky obecního úřadu dne:

[36] § 11 odst. 2 zákona o místních poplatcích
[37] § 11 odst. 3 zákona o místních poplatcích

MUKAŘOV

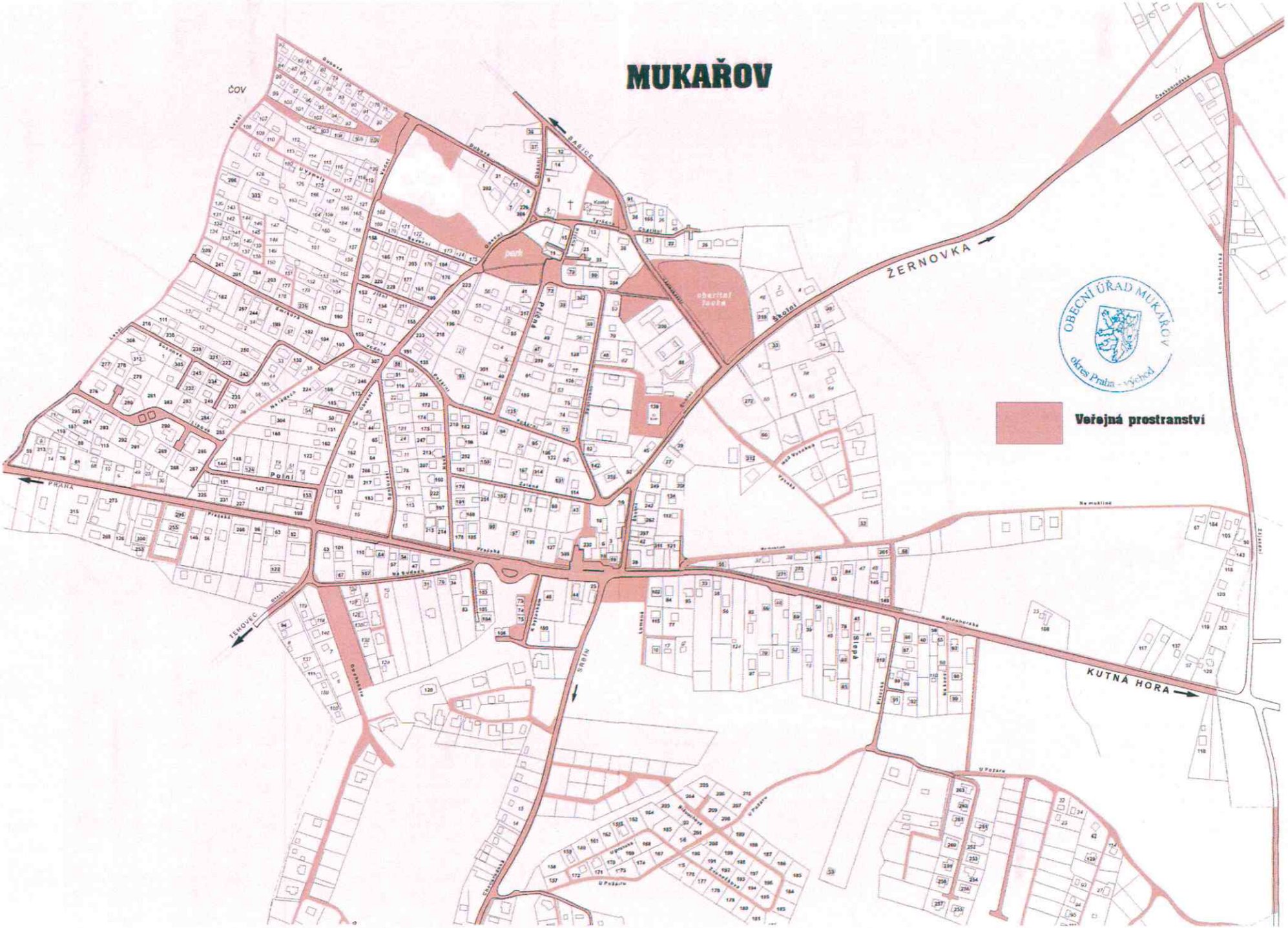
ČOV
SADICE
ŽERNOVKA
PRAHA
TEHOVEC
KUTNÁ HORA
Polní
park
OBECNÍ ÚŘAD MUKAŘOV
okres Praha - východ
Veřejná prostranství

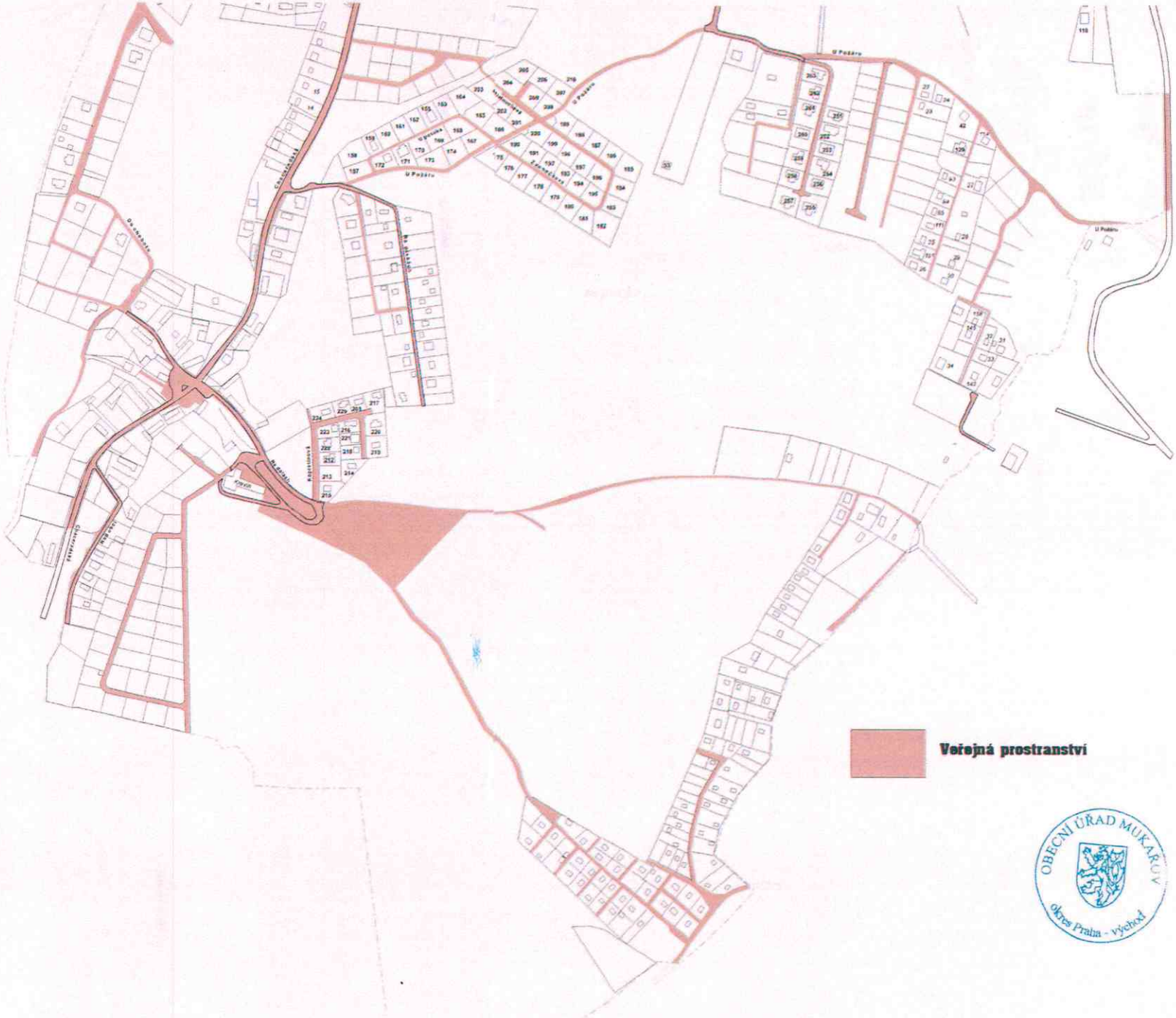

SRBÍN
OBEC MUKAŘOV

OBECNÍ ÚŘAD MUKAŘOV
okres Praha - východ

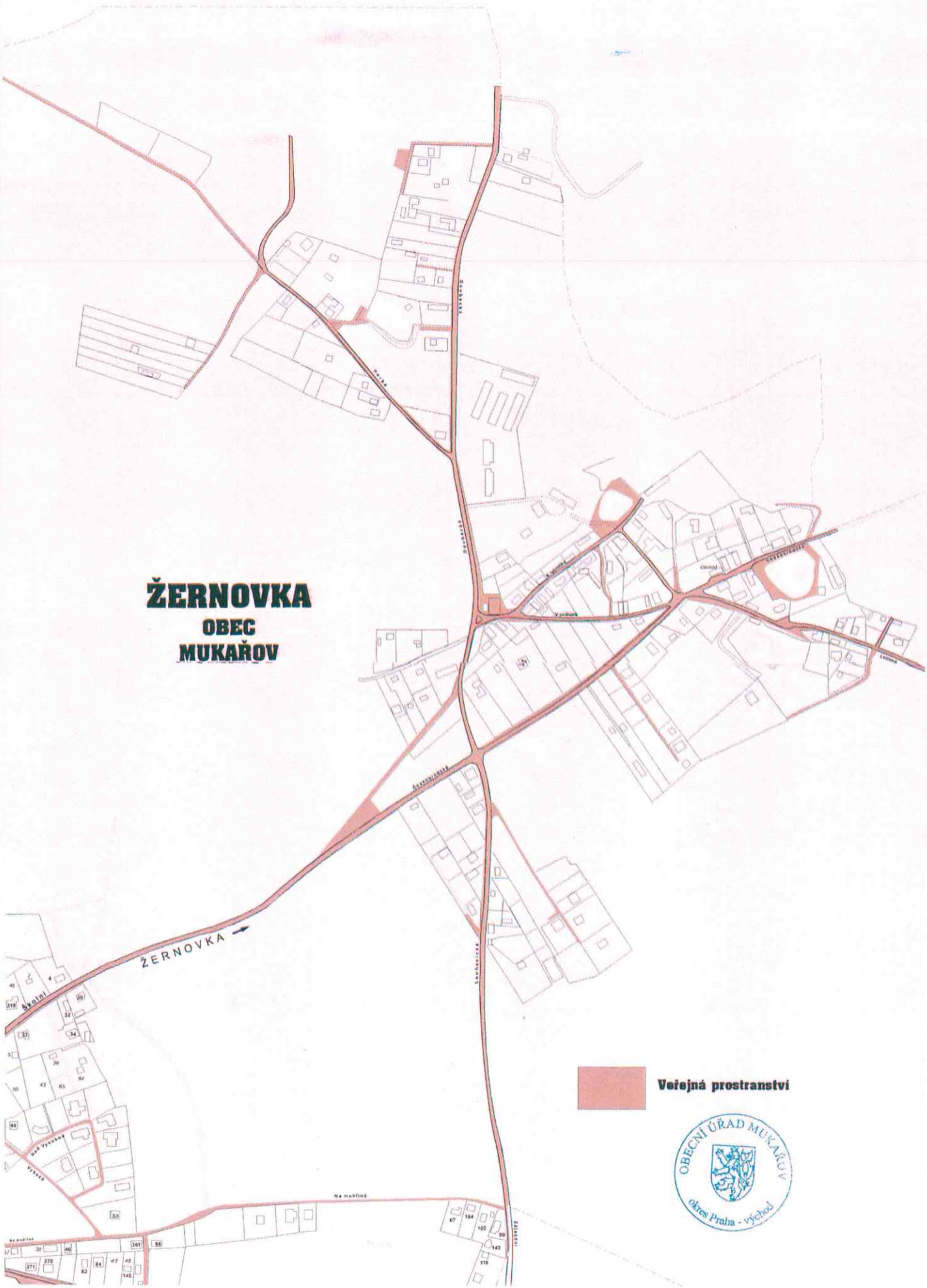
ŽERNOVKA
OBEC
MUKAŘOV
ŽERNOVKA
Veřejná prostranství
OBECNÍ ÚŘAD MUKAŘOV
okres Praha - východ